

GEMEENTE DRONTEN

Wijzigingsplan Biddinghuizen - Ellerweg 23 (9010.80)



Projectnummer : 1299226
Datum : 19-02-2013

**WIJZIGINGSPLAN BIDDINGHUIZEN -
ELLERWEG 23 (9010.80)**

CODE 1299226 / 19-02-2013

TOELICHTING

<u>INHOUDSOPGAVE</u>	<u>blz</u>
1. INLEIDING	1
1. 1. Aanleiding	1
1. 2. Planologische regeling	1
1. 3. Leeswijzer	3
2. PLANBESCHRIJVING	4
2. 1. Bestaande situatie	4
2. 2. Nieuwe situatie	5
2. 3. Landschappelijke inpassing	6
2. 4. Planologische inpasbaarheid	6
3. BELEIDSKADER	8
3. 1. Provinciaal beleid	8
3. 2. Gemeentelijk beleid	9
4. OMGEVINGSASPECTEN	12
4. 1. Vormvrije mer-beoordeling	12
4. 2. Ecologie	12
4. 3. Archeologie	13
4. 4. Water	14
4. 5. Milieuzonering	15
4. 6. Bodem	15
4. 7. Geluid	15
4. 8. Luchtkwaliteit	15
4. 9. Externe veiligheid	16
4. 10. Kabels en leidingen	16
5. UITVOERBAARHEID	17
5. 1. Maatschappelijke uitvoerbaarheid	17
5. 2. Economische uitvoerbaarheid	17
6. JURIDISCHE REGELING	18

BIJLAGEN

Bijlage 1	Bepantingschema kleigrond Biddinghuizen
Bijlage 2	Standaard waterparagraaf

1. INLEIDING

1. 1. Aanleiding

In het landelijk gebied ten oosten van Biddinghuizen ligt een akkerbouwbedrijf aan de Ellerweg 23. Als gevolg van een uitbreiding in de bedrijfsvoering is extra opslagcapaciteit op het perceel noodzakelijk. Hiervoor wordt achterop het perceel, achter de bestaande bebouwing, een nieuwe uienbewaring beoogd. Deze uitbreiding past echter niet binnen het huidige bouwperceel, waardoor het noodzakelijk is om het bouwperceel te vergroten.

Het plangebied ligt ongeveer zes kilometer ten noordoosten van Biddinghuizen. Het betreft het toekomstige bouwperceel van het bedrijf. In figuur 1 wordt de ligging van het plangebied op een luchtfoto weergegeven.

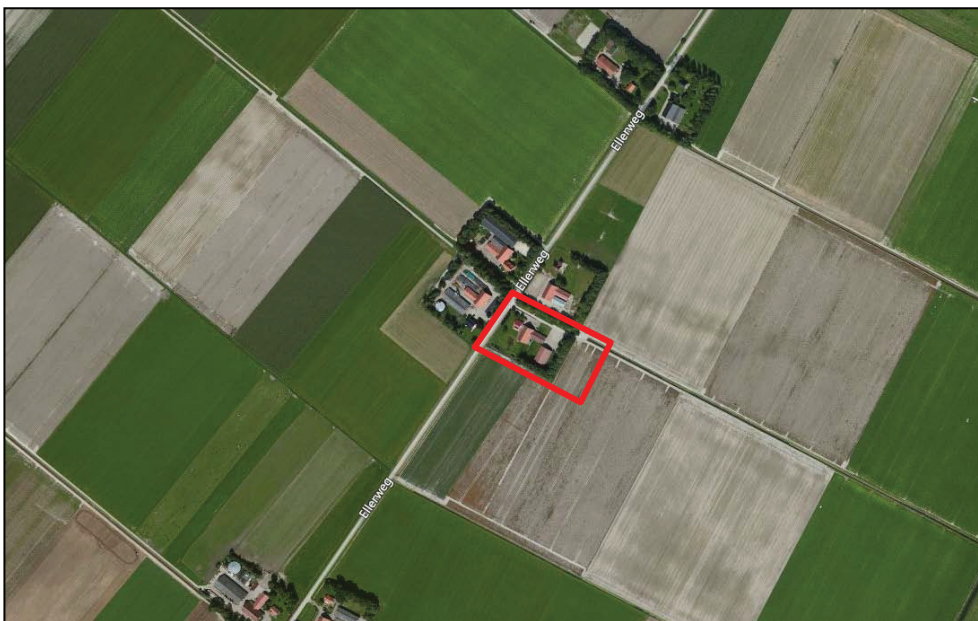

Figuur 1. De globale ligging van het plangebied (bron: Bing Maps)

In het geldende bestemmingsplan *Buitengebied Dronten (9010)*, is een wijzigingsbevoegdheid opgenomen om het bouwperceel te vergroten. De gemeente Dronten heeft aangegeven via wijziging van het bestemmingsplan medewerking te willen verlenen aan de uitbreiding van het bouwperceel. Dit wijzigingsplan geeft een invulling aan deze wijzigingsbevoegdheid.

1. 2. Planologische regeling

Het vigerende bestemmingsplan *Buitengebied Dronten (9010)* is in 2008 onherroepelijk geworden. In dit bestemmingsplan heeft het plangebied de gebiedsbestemming "Agrarisch gebied" en de aanduiding "bouwperceel".

Op de noordoostelijke hoek van het perceel geldt de dubbelbestemming "verwachtingsgebied archeologische waarden". Een fragment van het bestemmingsplan met daarop de ligging van het plangebied is weergegeven in figuur 2.

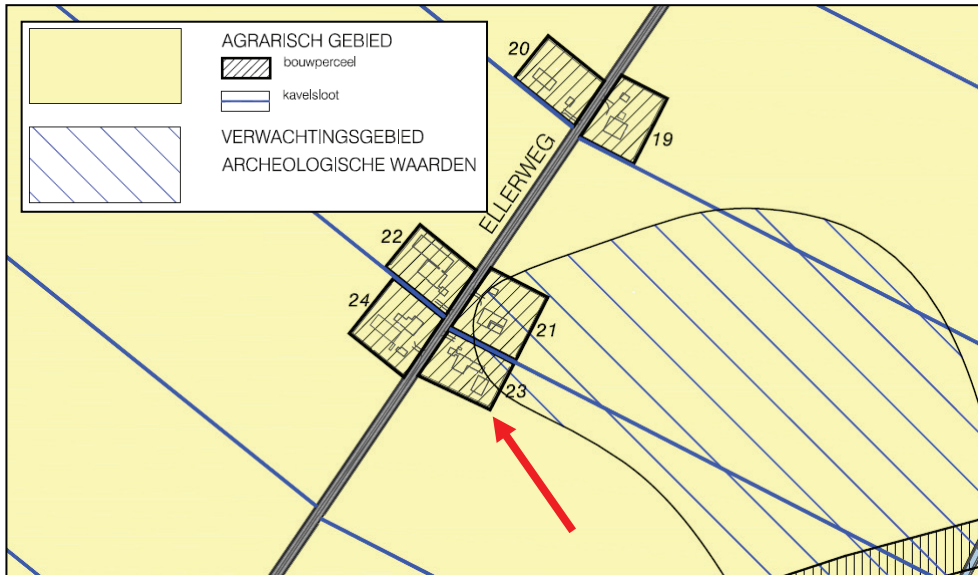

Figuur 2. Fragment vigerend bestemmingsplan

Gebouwen ten behoeve van de uitoefening van het agrarische bedrijf mogen alleen binnen de aanduiding "bouwperceel" worden opgericht. Binnen de bestemming "Agrarisch gebied" is een wijzigingsbevoegdheid opgenomen om het bouwperceel uit te breiden (artikel 4, lid H). Aan het toepassen van de wijzigingsbevoegdheid is een aantal voorwaarden verbonden:

De oppervlakte van een bouwperceel mag tot ten hoogste 2,5 hectare worden vergroot. Een bouwperceel dient aan de niet naar de weg gekeerde zijden omgeven te zijn door een beplantingssingel met een breedte van minimaal 6 meter. Voorts dient zicht te zijn op langdurige vergroting van de productieomvang als gevolg van schaalvergroting, of een behoefte voortvloeiend uit de extensivering en/of verbreding van de bedrijfsactiviteiten. Dit mag alleen wanneer binnen het bestaande bouwperceel geen ruimte meer is voor de benodigde uitbreiding. Bij de vergroting mag de breedte van het bouwperceel niet groter zijn dan de diepte, zodat er in alle gevallen sprake blijft van een rechthoekig bouwperceel.

Bij deze verandering van het bouwperceel moet in het bijzonder worden gelet op de landschappelijke en cultuurhistorische waarden, waaronder de verkavelingsrichting en het aanleggen van nieuwe erfsingelbeplanting. Tevens moet worden gelet op de relatie met het aanwezige bebouwingspatroon en de nabijheid van milieugevoelige functies. Vanwege de mogelijke relatie met de waterhuishoudkundige situatie en de maximaal te hanteren afvoernorm is de waterbeheerder om advies gevraagd. In dit wijzigingsplan is rekening gehouden met genoemde eisen.

1. 3. Leeswijzer

In het volgende hoofdstuk van dit wijzigingsplan wordt het plan beschreven. Daarbij komt de huidige situatie aan bod en wordt vervolgens ingegaan op de nieuwe situatie. Daarna wordt de nieuwe situatie getoetst aan de voorwaarden van de wijzigingsbevoegdheden. In hoofdstuk 3 wordt het beleidskader geschetst dat relevant is voor het plan. Daarbij wordt ingegaan op het provinciaal en gemeentelijk beleid. Onderwerp van hoofdstuk 4 zijn de omgevingsaspecten waaraan de nieuwe ontwikkeling is getoetst. Zowel bij het beleid als bij de omgevingsaspecten is archeologie een belangrijk aspect. In hoofdstuk 5 wordt de uitvoerbaarheid van het plan toegelicht. Dit is opgesplitst in maatschappelijke uitvoerbaarheid en economische uitvoerbaarheid. Tenslotte is in hoofdstuk 6 de juridische regeling opgenomen.

2. PLANBESCHRIJVING

2. 1. Bestaande situatie

Het plangebied van dit wijzigingsplan heeft betrekking op het agrarisch bedrijfsperceel aan de Ellerweg 23. Dit perceel is gelegen in een ruim opgezet bebouwingslint. Langs de Ellerweg liggen hoofdzakelijk agrarische bedrijven die veelal geclusterd per twee of vier bij elkaar liggen. Het onderhavige bedrijf maakt deel uit van een cluster van vier agrarische bedrijven.

Binnen het plangebied is een akkerbouwbedrijf gevestigd. Op het perceel zijn een woning en enkele bedrijfsloodsen aanwezig. Langs de achterzijde en gedeeltelijk langs de zuidzijde van het perceel zijn erfsingels aanwezig. Aan de noordzijde en aan de voorzijde ontbreken deze singels.

Het huidige bouwperceel is circa 116 meter diep en 85 meter breed. Het heeft hiermee een oppervlakte ongeveer één hectare. Achter het bouwperceel ligt een verharde aansluiting (kavelpad) op de achterliggende akkerbouwgronden. De huidige inrichting van het bouwperceel is weergegeven in figuur 3.

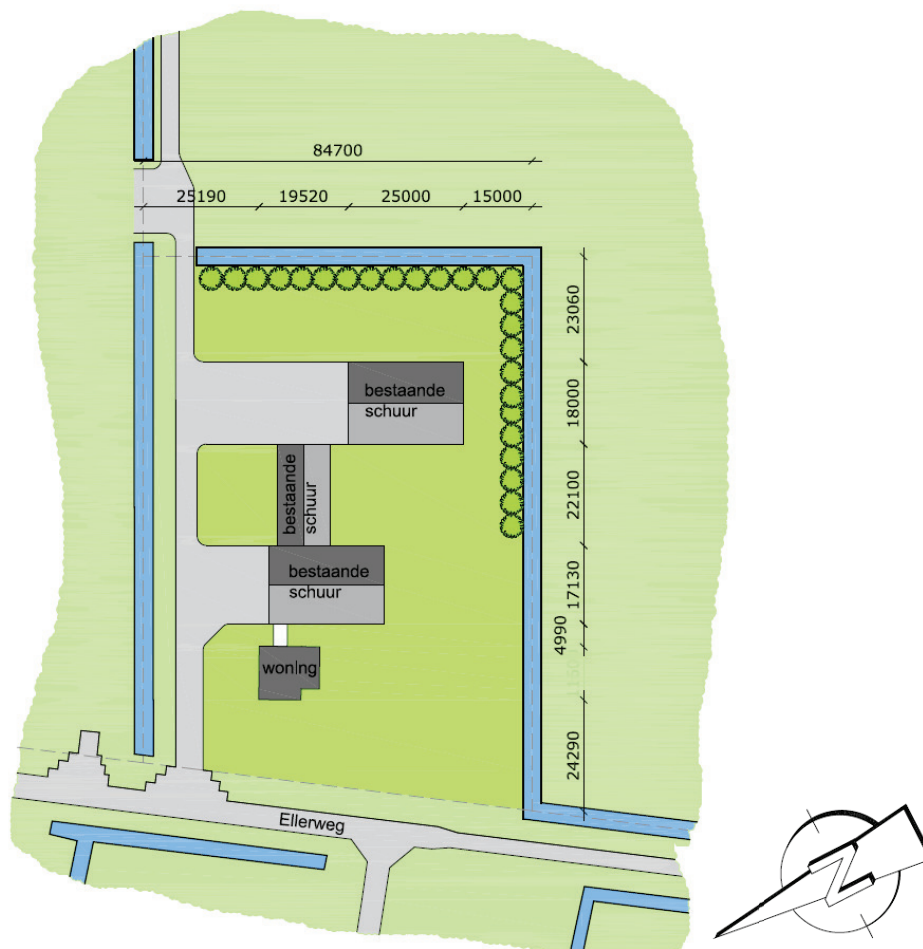

Figuur 3. Huidige situatie

2. 2. Nieuwe situatie

Het plan omvat het realiseren van een uienbewaarpplaats van ongeveer 25 bij 29 meter direct aansluitend op een bestaande schuur achterop het perceel. Aan de noordzijde van de nieuwe loods wordt een oppervlakte verharding voorgesteld. De achterste erfsingel wordt verwijderd en achter de nieuwbouw teruggeplant. Aan de noordzijde van het perceel wordt een nieuwe erfsingel aangelegd en aan de voorzijde wordt de zuidelijke erfsingel doorgetrokken tot het verlengde van de achtergevel van de woning. De beoogde situatie van het bouwperceel is weergegeven in figuur 4.

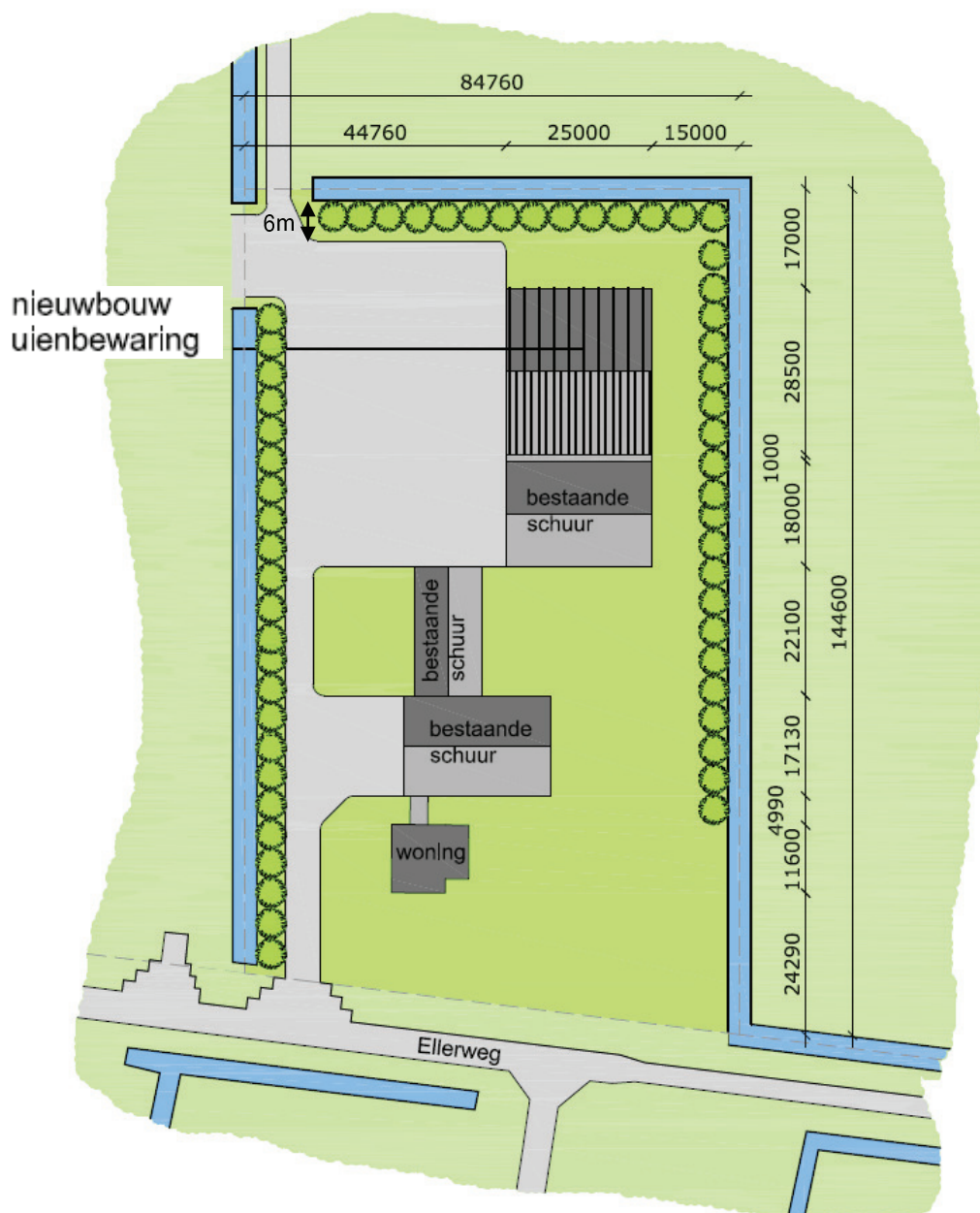

Figuur 4. Beoogde situatie Haringweg

Voor het mogelijk maken van de loods en de verharding is een vergroting van het bouwperceel noodzakelijk. Dit wordt 29 meter dieper. Het bouwperceel wordt na de uitbreiding 85 meter breed en 145 meter diep. Het heeft hiermee een oppervlakte van ongeveer 1,25 ha.

2. 3. Landschappelijke inpassing

De bestaande erfsingels langs het bouwperceel worden zoveel mogelijk behouden. Rondom de nieuwe bouwpercelen worden nieuwe erfsingels aangelegd. Deze erfsingels worden minimaal 6 meter breed. Voor de inrichting van deze singels (soorten en dichtheid) is voor de kleigronden rondom Biddinghuizen een standaard beplantingsschema opgesteld. Dit is opgenomen in bijlage 1. Op deze wijze wordt het nieuwe bouwperceel op een gebiedseigen wijze ingepast in het landschap.

2. 4. Planologische inpasbaarheid

De uitbreiding van de bouwpercelen wordt planologisch mogelijk gemaakt door het toepassen van een wijzigingsbevoegdheid die is opgenomen in artikel 4 lid H onder 1 van het bestemmingsplan *Buitengebied (9010)*. Hiermee kan het bestemmingsplan door Burgemeester en Wethouders, overeenkomstig artikel 3.6 lid 1 sub a van de Wro worden gewijzigd. Aan de toepassing van de wijzigingsbevoegdheid voor het vergroten van het bouwperceel zijn enkele voorwaarden verbonden:

Erfsingels

Ten eerste moet het nieuwe bouwperceel aan de niet naar de weg gekeerde zijden omgeven zijn door een erfsingelbeplanting met een breedte van tenminste 6,00 meter breed. Zoals in paragraaf 2.3 is aangegeven, wordt aan deze voorwaarde voldaan.

Noodzaak vergroting bouwperceel

Ten tweede moet er sprake zijn van een langdurige vergroting van de productieomvang als gevolg van schaalvergroting. Het areaal grond behorende bij het onderhavige landbouwbedrijf is sinds 2007 gegroeid van 42 naar 165 hectare. Dit door overname van buurboerderijen en het samenwerken met andere akkerbouwers.

De gewenste verharding sluit niet aan op de voorwaarden die de gemeente stelt bij het wijzigen van het bestemmingsplan ten behoeve van een uitbreiding van een bouwperceel. De achterste perceelsgrens dient namelijk op 10 meter vanaf de *gebouwen* te zijn gesitueerd. Aangezien hier dus een verharding ligt, ligt de grens op 17 meter vanaf de bebouwing. Dit past overigens wel binnen de voorwaarden uit het geldende bestemmingsplan.

De verharding op de achterzijde van het erf zal worden gebruikt als bietenplein. De aanwezigheid van een dergelijk plein is noodzakelijk voor het drogen van landbouwproducten.

Daarnaast kan de verharding worden gebruikt om de huidige bedrijfsvoering te verbeteren. Dit met name doordat nu compost op het erf gestald kan worden. Buiten de oogstperiode van bieten wordt de plaat gebruikt voor het stallen en opslaan van andere goederen. Tenslotte wordt de extra verharding gebruikt voor het keren van tractoren en ander verkeer tijdens overslag van producten.

Vorm bouwperceel

Ten derde mag de breedte van het bouwperceel niet groter zijn dan de diepte, zodat er sprake is van een rechthoekig bouwperceel. Het bouwperceel wordt in de toekomstige situatie circa 85 meter breed en 145 meter diep. Aan deze voorwaarde wordt dus voldaan.

Landschappelijke en cultuurhistorische waarden

Ten vierde moet worden gelet op de landschappelijke en cultuurhistorische waarden, waaronder de verkavelingsrichting en de erfsingels. Het onderhavige perceel volgt de verkavelingsrichting in het landschap en wordt ook in deze richting uitgebreid. Langs de niet naar de weg gekeerde zijden liggen erfsingels van 6,00 meter breed. Dit sluit aan bij de omliggende agrarische bedrijven en past goed binnen de landschappelijke en cultuurhistorische waarden van het gebied.

Milieugevoelige functies

Ook moet gelet worden op de nabijheid van milieugevoelige functies. Het perceel ligt in een gebied dat voornamelijk wordt gebruikt als agrarisch productielandschap en in een lint dat hoofdzakelijk uit akkerbouwbedrijven bestaat. Het perceel breidt zich niet in de richting van milieugevoelige functies uit. Met de uitbreiding van het bouwperceel ontstaat geen onwenselijke milieusituatie. In paragraaf 4.4 wordt nader op de milieutechnische inpasbaarheid van de ontwikkeling ingegaan.

Maximumoppervlakte

Tot slot mag de maximum oppervlakte van het bouwperceel niet groter worden dan 2,5 hectare. Het bouwperceel wordt met dit wijzigingsplan vergroot tot circa 1,25 hectare en blijft daarmee ruim binnen het maximum toegestane oppervlak.

Conclusie

Geconstateerd kan worden dat de uitbreiding van het bouwperceel voldoet aan alle daarvoor gehanteerde criteria. Bovendien spreekt de toelichting op het bestemmingsplan zich nadrukkelijk uit over de inspanningen die de gemeente zich wil opleggen om de schaalvergroting in de landbouw ruimte te geven. Er zijn dan ook geen belemmeringen voor toepassing van de wijzigingsbevoegdheid.

3. BELEIDSKADER

Dit hoofdstuk behandelt het beleid dat betrekking heeft op dit wijzigingsplan. Gezien de aard en omvang van de voorgestelde ontwikkelingen is rijksbeleid niet van belang. Er wordt alleen ingegaan op het provinciaal en gemeentelijk beleid dat betrekking heeft op de genoemde ontwikkeling en het plangebied.

3. 1. Provinciaal beleid

Omgevingsplan Flevoland 2006

Het beleidskader van de provincie Flevoland voor het totale omgevingsbeleid is omschreven in het *Omgevingsplan Flevoland 2006*. In dit plan wordt het integrale omgevingsbeleid voor de periode 2006-2015 neergelegd met een doorkijk naar 2030. Het beleid is gebaseerd op een visie voor de periode tot 2030, waarin de hoofdlijnen voor de gewenste verdere ontwikkeling worden geschetst.

De landbouw verandert in een hoog tempo van een beschermde en ondersteunde sector naar een sector die moet concurreren op de wereldmarkt. Bedrijven reageren hierop met schaalvergroting, specialisatie, intensivering en een verschuiving van akkerbouw naar veehouderij. Ook zijn er bedrijven die oplossingen zoeken in verbreding van de bedrijfsvoering, zoals verwerking van agrarische producten, het telen van energie- of andere gewassen, mestvergisting, recreatie en toerisme. De provincie wil ruimte bieden aan deze ontwikkelingen.

Ten aanzien van vergroting en nieuwbouw van het bouwterrein is richtinggevend dat eerst de ruimtelijke mogelijkheden voor verhoging van het bebouwingspercentage zijn verkend, voordat een erfvergroting aan de orde kan komen. De erfvergroting dient verband te houden met de agrarische bedrijfsvoering. Daarbij wordt de voorwaarde gesteld dat de erfbeplanting hersteld wordt en dat de verkeersafwikkeling op het erf en op de openbare weg veilig is.

Nota Landbouwontwikkeling in Flevoland

In de nota *Landbouwontwikkeling in Flevoland* (vastgesteld op 6 maart 2003) wordt ingegaan op de te verwachten ontwikkelingen binnen de landbouw alsmede op de perspectieven voor de landbouw in Flevoland. De provincie kan binnen de vastgestelde Europese en nationale kaders de ontwikkelingen op provinciaal en regionaal niveau mede sturen, onder andere door middel van het ruimtelijke ordeningsinstrumentarium of door een gerichte inzet van middelen.

Doel van de nota is om aan te geven wat de te verwachten ontwikkelingen in de landbouw in Flevoland zijn en op welke wijze de provincie ontwikkelingen wil en kan beïnvloeden. De landbouwnota is geen uitwerking van het vigerende Omgevingsplan. Doorwerking van het aanvullend of gewijzigd provinciaal beleid zoals geformuleerd in deze nota, kan dan ook pas in veel gevallen plaatsvinden na herziening van het Omgevingsplan.

Aansluitend aan het Omgevingsplan wordt ook in de Nota Landbouwwontwikkeling de mogelijkheid voor het vergroten van het bouwperceel genoemd. Bij perceelvergroting dient de bedrijfseconomische behoefte aangetoond te worden. Verder moet worden aangegeven op welke wijze de verkeersveiligheid wordt gewaarborgd en moet aandacht worden geschonken aan de landschappelijke inpasbaarheid.

Beleidsregel Kleinschalige ontwikkelingen in het landelijk gebied

De provincie Flevoland heeft op 17 juni 2008 de beleidsregel Kleinschalige ontwikkelingen in het landelijk gebied vastgesteld. In deze beleidsregel heeft de provincie de belangrijkste aspecten voor ontwikkelingen in het landelijk gebied vastgelegd. Het gaat hier voornamelijk om de belangrijkste randvoorwaarden voor bijvoorbeeld uitbreiding van bouwpercelen en functiewijzigingen. Ten eerste moet verstedelijking van het landelijk gebied voorkomen worden. De schaal van de activiteit moet in het landelijk gebied passen en niet agrarische activiteiten moeten bij voorkeur plaats vinden in de bestaande bebouwing. Niet toegestaan zijn activiteiten die thuis horen op een bedrijventerrein door bijvoorbeeld de hoeveelheid werknemers en de verkeersaantrekkende werking die van de functie uitgaat. Ten tweede moet bij vergroting van het bouwperceel aangetoond zijn uitbreiding binnen het bestaande bouwperceel niet mogelijk is. Tevens moet aangetoond zijn dat uitbreiding noodzakelijk is voor de bedrijfsvoering en dat de toekomst van het agrarisch bedrijf voldoende gewaarborgd is. Tot slot mogen bij vergroting van het bouwperceel de landschappelijk en cultuurhistorische kernkwaliteiten niet aangetast worden. Erfsingels moeten behouden of hersteld worden en de vorm van het perceel moet passen in het landschap.

3. 2. Gemeentelijk beleid

Structuurvisie Dronten 2030

Op 29 november 2012 is de *Structuurvisie Dronten 2030* vastgesteld. Deze vervangt de *Structuurvisie Dronten 2020*. De structuurvisie is een ruimtelijke ontwikkelingsvisie, waarin de huidige en gewenste waarden en kwaliteiten worden beschreven. De visie heeft als doel om de verschillende belangen, bijvoorbeeld tussen landschap, kernen en gemeenschap, zorgvuldig af te wegen en hieruit een integrale richting te bepalen voor de periode tot 2030.

De polder is wordt als meest kenmerkende landschap in de gemeente aangehaald. Dit gebied is in de visie aanmerkt als het grootschalige agrarische kerngebied, waarin ook het plangebied van dit wijzigingsplan ligt. Agrarische bedrijvigheid en rust staan hier voorop. Landbouw de belangrijkste functie in het gebied en de drager van het landschap. Dit moet ook in de toekomst zo blijven: de landbouw krijgt de ruimte en de openheid van de polder wordt behouden.

In januari 2011 is de *Kaderstellende notitie herziening bestemmingsplan Buitengebied* vastgesteld. In deze notitie worden de ontwikkelingsmogelijkheden aangegeven voor de agrarische sector. De in de kadernotitie beschreven ontwikkelingsmogelijkheden zijn in de structuurvisie doorgevoerd.

Op de Structuurvisiekaart heeft ligt het plangebied in het agrarisch gebied en buiten de op de kaart Landschappelijk raamwerk aangewezen gebieden. Hier is maximale ruimte voor het ontwikkelen van de landbouwsector.

Welstandsnota gemeente Dronten (2004)

In de Welstandsnota (vastgesteld in 2004) is het gemeentelijk welstandsbeleid beschreven en uitgewerkt in welstandscriteria. De hoofddoelstelling is het handhaven van de huidige aanwezige gebouwde en ongebouwde kwaliteit, waarbij op onderdelen de kwaliteit kan worden aangescherpt. Nieuw beleid wordt in toegankelijke vorm geformuleerd. Voor het krijgen van een positief welstandsadvies moeten bouwplannen aan bepaalde criteria voldoen.

Deels gaat het om algemene eisen die voor alle bouwwerken in de hele gemeente gelden, deels zijn de criteria per gebied bepaald (gebieds- en/of objectgerichte criteria). De algemene welstandscriteria liggen ten grondslag aan elke planbeoordeling omdat ze het uitgangspunt vormen voor de uitwerking van de gebiedsgerichte en objectgerichte welstandscriteria.

Bij ruimtelijke plannen gelden de volgende algemene criteria:

- samenhang tussen de architectonische vorm, de te vervullen functies en de constructieve samenstelling van een gebouw (meerdere thema's vragen om evenwicht);
- relatie van het gebouw met zijn omgeving (de bijdrage die het gebouw levert aan de kwaliteit van de openbare ruimte, landschap of stedenbouwkundige context);
- inzet architectonische middelen: maten en verhoudingen van ruimten, bouwvolume en vlakverdeling en de mate waarin materiaalgebruik, samenhang en kleur bijdragen aan het ontwerp.

Het uitgangspunt voor het plangebied is dat de beoogde bouwplannen voldoen aan de welstandscriteria. De uitbreiding en de bouw van de nieuwe schuur vindt plaats achter de huidige bebouwing. Door de erfsingels om het perceel wordt de nieuwe schuur aan het zicht onttrokken. De woning blijft mede hierdoor prominent aanwezig op het perceel. De architectuur sluit aan de bij de overige agrarische bebouwing in het gebied.

Archeologiebeleid gemeente Dronten

De gemeente Dronten heeft archeologiebeleid, waarmee zij wil bereiken, dat:

- bij ruimtelijke ontwikkelingen zorgvuldig wordt omgegaan met archeologische waarden, zodat deze waar mogelijk behouden blijven voor toekomstige generaties;
- archeologische waarden meer worden ingezet ter versterking van de ruimtelijke kwaliteit, identiteit en cultuurbeleving.

Ten behoeve daarvan heeft de gemeente de archeologische waarden en verwachtingen die binnen de gemeentegrenzen voorkomen zoveel mogelijk geïnventariseerd en op een Archeologische waarden- en verwachtingenkaart gevisualiseerd. Deze kaart is doorvertaald in een Archeologische beleidskaart en voorbeeldplanregels.

De Archeologische beleidskaart dient te worden betrokken bij ruimtelijke plannen. De implementatie en effectuering van het gemeentelijk archeologiebeleid in het ruimtelijk beleid vindt dus via deze planvormen en vergunningen plaats.

Het doel van het gemeentelijk archeologiebeleid is het behoud van belangrijke archeologische waarden, zonder daarbij andere belangen uit het oog te verliezen. Het beleid beperkt zich daarom tot archeologische terreinen waarvan de behoudenswaardigheid al is aangetoond en tot reële archeologische verwachtingen.

4. OMGEVINGSASPECTEN

Naast het feit dat de ontwikkelingen in het plangebied binnen het overheidsbeleid tot stand moet komen, moet ook rekening gehouden worden met de aanwezige functies in en rond het gebied. Het uitgangspunt voor het wijzigingsplan is dat er een goede omgevings situatie ontstaat. In dit hoofdstuk zijn de randvoorwaarden, die voortvloeien uit de omgevingsaspecten, beschreven.

4. 1. Vormvrije mer-beoordeling

In bijlagen C en D van het Besluit m.e.r. is aangegeven welke activiteiten in het kader van ruimtelijke projecten projectmer-plichtig of mer-beoordelingsplichtig zijn. Omdat akkerbouwbedrijven niet zijn opgenomen in de bijlagen van het Besluit m.e.r. is een mer-(beoordelings)-procedure niet noodzakelijk. In de navolgende paragrafen wordt ingegaan op de mogelijke milieugevolgen van het plan.

4. 2. Ecologie

Bij elk ruimtelijk plan dient, met het oog op de natuurbescherming, rekening te worden gehouden met de *Natuurbeschermingswet* en de *Flora- en faunawet*. Hierbij wordt onderscheid gemaakt in gebiedsbescherming en soortenbescherming.

Gebiedsbescherming

Met betrekking tot de gebiedsbescherming gaat het om de bescherming van gebieden die zijn aangewezen als onderdeel van de Ecologische Hoofdstructuur (EHS) en/of om gebieden die zijn aangewezen als Natura 2000-gebied.

Het meest nabijgelegen Natura 2000-gebied betreft de Veluwerandmeren, die op ongeveer drie kilometer afstand liggen. Dit gebied is ook aangewezen als onderdeel van de EHS. Gezien de aard en de omvang van de voorgestelde ontwikkelingen en de afstand van het plangebied tot beschermde gebieden, kan worden gesteld dat dit wijzigingsplan geen (significante) effecten op de natuurwaarden in de omgeving heeft.

Soortenbescherming

De soortenbescherming vindt primair plaats via de *Flora- en faunawet*. Op grond van deze wet mogen er geen beschermde planten en dieren (en hun verblijfplaatsen), die in de wet zijn aangewezen, verstoord worden. Onder voorwaarden is ontheffing van deze verbodsbepalingen mogelijk. Voor soorten die vermeld staan op bijlage IV van de Habitatrichtlijn en een aantal Rode-Lijst soorten zijn deze voorwaarden zeer streng.

In het plangebied wordt een erfsingel gekapt en elders opnieuw aangelegd. Onderzoek naar erfsingels op boerenerven in Flevoland leert dat de waarde van deze singels met betrekking tot beschermde soorten (zoals vleermuizen) zeer gering is. Nader onderzoek in het kader van de *Flora- en faunawet* is niet noodzakelijk indien de ontwikkeling:

- alleen betrekking heeft op de erfsingel (en niet op het slopen van een gebouw);
- betrekking heeft op minder dan 150 meter (vaak dus <50% van de singel) te kappen singel;
- beschrijft dat er geen holten in de bomen aanwezig zijn. (met holten wordt een gat /scheur in de boom bedoeld waar een vleermuis ter grootte van een luciferdoosje onzichtbaar in weg kan kruipen).

Aan voornoemde voorwaarden met betrekking tot de erfsingels wordt voldaan. Er wordt circa 80 meter aan erfsingel gekapt. De te verwijderen erfsingel is relatief jong en hebben een kleine stamdiameter. Gezien de leeftijd en omvang van de bomen kan met zekerheid worden gesteld dat deze geen geschikte holtes voor vleermuizen bevatten.

De uitbreiding vindt voorts plaats op gronden die in gebruik zijn als landbouwgrond. Eventueel aanwezige soorten hebben voldoende mogelijkheden om te vluchten of elders te foerageren. Ter compensatie van de te kappen erfbeplanting worden nieuwe erfsingels aangelegd.

Het uitvoeren van ecologisch onderzoek is daarom niet nodig. Voor alle soorten is de algemene zorgplicht van kracht. Bij verstoring van dieren tijdens de werkzaamheden moeten deze de gelegenheid krijgen te vluchten naar een nieuwe leefomgeving.

4. 3. Archeologie

Ter bescherming van eventuele archeologische waarden in de bodem is de *Monumentenwet* van toepassing. De kern van deze wet is dat wanneer de bodem wordt verstoord, de archeologische resten intact moeten blijven.

Binnen het geldende bestemmingsplan heeft het perceel de dubbelbestemming "Verwachtingsgebied archeologische waarden", waardoor in principe een onderzoeksverplichting geldt. In 2009 heeft de gemeente echter nieuw archeologisch beleid vastgesteld.

De archeologische waarden- en verwachtingskaart van de gemeente Dronten laat zien dat het plangebied ligt in een gebied met een gematigde archeologische verwachtingswaarde. Volgens de archeologische beleidskaart ligt het plangebied in archeologisch waardevol gebied 4. De beleidsdoelstelling voor dit gebied is het uitvoeren archeologisch vooronderzoek om vast te stellen of er sprake is van behoudenswaardige archeologische waarden. Archeologisch vooronderzoek is echter alleen nodig in geval van bepaalde ruimtelijke ontwikkelingen.

De vrijstellingscriteria die gelden voor categorie 4-gebieden zijn:

- oppervlakte plangebied tot 1,7 hectare, en
- diepte bodemingreep afhankelijk van vrijstellingsdiepte.

Dit wijzigingsplan heeft in dit kader één plangebied van 1,25 hectare. Volgens de beleidskaart geldt een vrijstellingsdiepte van 40 centimeter. Omdat aan het oppervlaktecriterium voor vrijstelling wordt voldaan, is het uitvoeren van archeologisch vooronderzoek niet noodzakelijk.

4. 4. Water

Vanwege het grotere belang van het water in de ruimtelijke ordening, wordt van waterschappen een vroege en intensieve betrokkenheid bij het opstellen van ruimtelijke plannen verwacht. Bovendien is de watertoets een verplicht onderdeel in de ruimtelijke procedure geworden.

Waterrelevant beleid

In het Stedelijk Waterplan heeft de gemeente Dronten haar visie op het stedelijk waterbeheer vastgelegd. Op Europees, nationaal en stroomgebiedniveau wordt gewerkt aan de Kaderrichtlijn Water (KRW). De KRW streeft naar duurzame en robuuste watersystemen. Basisprincipes van het nationaal en Europees beleid zijn: meer ruimte voor water, voorkomen van afwenteling van de waterproblematiek in ruimte of tijd en stand-still (géén verdere achteruitgang in de huidige (2000) chemische en ecologische waterkwaliteit). Het bovenstaande resulteert in twee drietrapsstrategieën:

- waterkwantiteit (vasthouden-bergen-afvoeren);
- waterkwaliteit (schoonhouden-scheiden-zuiveren).

Beide strategieën zijn vastgelegd in de Nota Ruimte (2006).

Proces van de watertoets

Bij een klein plan in het landelijk gebied wordt gebruik gemaakt van de vuistregel dat per 100 m² verhard oppervlak gecompenseerd dient te worden met een bergingscapaciteit van 2,40 m³. Hierbij geldt een ondergrens van 2.500 m²; bij een kleiner verhard oppervlak is geen compenserende waterberging nodig. Omdat in dit geval slechts een toename aan verharding met circa 2.000 m² wordt voorgesteld, is compensatie niet nodig.

Het plan raakt verder geen gronden die voor het waterschap van belang zijn, zoals waterkeringen of boezemkades. Voor de ontwikkelingen wordt de korte watertoetsprocedure doorlopen. Hierbij kan worden volstaan met een standaard waterparagraaf. Deze is opgenomen in bijlage 2.

Bij de uitvoering van het wijzigingsplan zal rekening worden gehouden met de uitgangspunten in de standaard waterparagraaf. De watertoets is hiermee afgerond.

4. 5. Milieuzonering

In het kader van een goede ruimtelijke ordening is ruimtelijke afstemming tussen bedrijfsactiviteiten, voorzieningen en gevoelige functies (zoals woningen) noodzakelijk.

Volgens het *Besluit landbouw milieubeheer* geldt een afstand van 25 meter tussen de gevels van akkerbouwbedrijven en de gevels van geurgevoelige objecten uit categorie IV (bedrijfswoningen bij agrarische bedrijven). De dichtstbijzijnde woning betreft een bedrijfswoning die op ruim 70 meter vanaf de gevels van het akkerbouwbedrijf ligt. Er wordt dus voldaan aan de afstanden uit het *Besluit landbouw milieubeheer*. Voorts breiden het bouwperceel zich niet in de richting van woningen uit. Vanuit de milieuzonering bestaan dan ook geen belemmeringen voor dit plan.

4. 6. Bodem

Verdachte plekken met betrekking tot de kwaliteit van de bodem dienen in het kader van de *Wet bodembescherming* bij ruimtelijke plannen en projecten te worden gesignaleerd vanuit een goede ruimtelijke ordening. De uitbreidingen van de bouwpercelen is voorzien op agrarische grond die ook lange tijd als zodanig is gebruikt. Als gevolg van dit wijzigingsplan treden dan ook geen risico's voor de volksgezondheid op.

4. 7. Geluid

In de *Wet geluidhinder* (Wgh) is bepaald dat elke weg in principe een zone heeft waar aandacht aan geluidhinder moet worden besteed. Dit geldt ook voor spoorwegen. Daarbij onderscheidt de Wgh geluidsgevoelige functies (zoals woningen) enerzijds en niet-geluidsgevoelige functies anderzijds.

Dit wijzigingsplan stelt geen nieuwe geluidsgevoelige functies voor. Er ontstaan dan ook geen strijdigheden met de Wgh. Wat betreft geluid zijn dan ook er geen belemmeringen voor dit wijzigingsplan.

4. 8. Luchtkwaliteit

Een onderdeel van de *Wet milieubeheer* betreft de luchtkwaliteit. De wet is enerzijds bedoeld om de negatieve effecten op de volksgezondheid aan te pakken, als gevolg van te hoge niveaus van luchtverontreiniging. Anderzijds heeft de wet tot doel mogelijkheden te creëren voor ruimtelijke ontwikkeling, ondanks overschrijdingen van de Europese grenswaarden voor luchtkwaliteit.

Er zijn in de gemeente Dronten geen knelpunten bekend wat betreft luchtkwaliteit. Dit plan betreft de uitbreiding van een akkerbouwbedrijf, die niet in betekenende mate bijdraagt aan de luchtkwaliteit. Er zijn geen belemmeringen voor dit wijzigingsplan wat betreft luchtkwaliteit.

4. 9. Externe veiligheid

Externe veiligheid gaat over het beheersen van de risico's die ontstaan voor de omgeving bij het gebruik, de opslag en het vervoer van gevaarlijke stoffen, zoals vuurwerk, LPG en munitie.

Voor een inzicht in de externe risico's in de omgeving van het projectgebied is de risicokaart Flevoland geraadpleegd. Hieruit dat een agrarisch bedrijf ten zuiden van het plangebied, dat op ongeveer 450 meter afstand ligt, is aangemerkt als risicovolle inrichting. Dit heeft te maken met de aanwezigheid van een propaantank. De risicozones rondom deze tank is beperkt tot binnen de inrichting. Er is daarom geen sprake van een extern risico. Bovendien worden er binnen het plangebied geen (beperkt) kwetsbare objecten voorgesteld.

Voorts bevindt het plangebied zich niet binnen de invloedssfeer van transportroutes van gevaarlijke stoffen of in het inventarisatiegebied van buisleidingen. Vanuit het oogpunt van externe veiligheid zijn er dan ook geen belemmeringen voor het wijzigingsplan.

4. 10. Kabels en leidingen

In de buurt van het plangebied lopen geen kabels of leidingen die van belang zijn voor dit wijzigingsplan.

5. UITVOERBAARHEID

Wettelijk bestaat de verplichting om inzicht te geven in de uitvoerbaarheid van een wijzigingsplan. Hierbij wordt een onderscheid gemaakt in de maatschappelijke en de economische uitvoerbaarheid.

5. 1. Maatschappelijke uitvoerbaarheid

Het wijzigingsplan doorloopt de procedure zoals vastgelegd in artikel 3.6 lid 1 sub a van de Wro. Door het voeren van de genoemde procedure, met de daar bijhorende zienswijzen-, c.q. beroepsprocedure, wordt de maatschappij betrokken bij het plan.

De procedure

In eerste instantie wordt het ontwerpwijzigingsbesluit met bijbehorende stukken gedurende zes weken ter inzage gelegd. Tijdens de genoemde periode kan een ieder bij het college van Burgemeester en Wethouders zienswijzen indienen omtrent het ontwerpwijzigingsbesluit. Wanneer geen zienswijzen worden ingediend, wordt het wijzigingsbesluit vastgesteld. Wanneer wel zienswijzen zijn ingediend, worden deze voorzien van een gemeentelijke reactie. Vervolgens kan het wijzigingsplan, al dan niet gewijzigd naar aanleiding van een zienswijze, worden vastgesteld.

De vaststelling van het wijzigingsplan wordt door het college van Burgemeester en Wethouders bekend gemaakt en ter inzage gelegd. Tegen het besluit is beroep mogelijk bij de Afdeling bestuursrechtspraak van de Raad van State.

5. 2. Economische uitvoerbaarheid

Ten aanzien van de economische uitvoerbaarheid kan worden geconstateerd dat het hier een wijzigingsplan betreft voor de bouw van een loods. De ontwikkeling hiervan is particulier initiatief. De gemeente heeft hier in feite geen financiële bemoeienis mee. Eventuele planschade komt voor rekening van de initiatiefnemer. Hiervoor wordt een planschadeovereenkomst gesloten met de initiatiefnemer. Hiermee is de economische haalbaarheid voldoende gewaarborgd en uitvoerbaar geacht.

De gemeente moet, volgens de grondexploitatie-regeling in de Wet ruimtelijke ordening (Wro) en het Besluit ruimtelijke ordening (Bro), de gemaakte gemeentelijke kosten verhalen op de initiatiefnemers van de ontwikkeling. Dit geldt overigens alleen wanneer sprake is van bouwplannen, zoals opgenomen in het Bro. Het uitbreiden van het bouwperceel en oprichten van een loods kleiner dan 1.000 m² wordt niet aangemerkt als een bouwplan. Het is daarom niet verplicht een exploitatieplan vast te stellen ten behoeve van kostenverhaal.

6. JURIDISCHE REGELING

Het wijzigingsplan Biddinghuizen – Ellerweg 23 (9010.80) gaat vergezeld van een plankaart. Op deze plankaart is het bouwperceel aangegeven met een omvang van circa 1,25 hectare. Voor dit deel van de plankaart vervangt het wijzigingsplan de bestemming van de gronden in het moederplan Buitengebied (9010). Na onherroepelijk worden van het wijzigingsplan maakt dit plankaartfragment als zodanig deel uit van het moederplan. De voorschriften van het moederplan blijven ongewijzigd van toepassing. De wijziging ziet alleen op de wijziging van de plankaart. Voor toetsing aan de voorschriften moet derhalve artikel 4 en artikel 28 van het moederplan worden geraadpleegd.

Aldus vastgesteld door het college van de gemeente Dronten d.d. ...

Secretaris

Burgemeester

===

BIJLAGE 1

2.2 Beplantingsschema 5 rijen veldesdoorn eik

Kleigrond Biddinghuizen

aantal per 15 meter symbool in plantschema

6 veldesdoorn	4
10 zomereik	2
6 zwarte els	5
2 lijsterbes	♫
4 rode kornoelje	x
4 kardinaalsmuts	♂
8 hazelaar	♠
4 sleedoorn	¥
6 vogelkers	▣

Plantafstand 1.5 m. x 1.5 m.

Plantschema voor 15 meter:

♠	♠	x	x	♂	♂	♠	♠	¥	¥
4	♫	4	5	2	5	2	5	2	2
▣	▣	4	4	▣	▣	2	2	▣	▣
4	♫	4	5	2	5	2	5	2	2
♠	♠	x	x	♂	♂	♠	♠	¥	¥



BIJLAGE 2

datum 11-12-2012
dossiercode 20121211-37-6008

Geachte heer/mevrouw E. Venema,

U heeft een watertoets uitgevoerd op de website www.dewatertoets.nl. Op basis van deze toets volgt u de korte procedure. Hierbij ontvangt u de standaard waterparagraaf voor de korte procedure van de watertoets die automatisch is gegenereerd op basis van de antwoorden op vragen en het ingetekende plangebied. Deze waterparagraaf kunt u opnemen in de ruimtelijke onderbouwing van uw bestemmingsplan.

Standaard waterparagraaf korte procedure

Inleiding

Het vroegtijdig betrekken van de waterbeheerder en het meewegen van het waterbelang is, door middel van de Watertoets, sinds 1 november 2003 verankerd in het Besluit op de ruimtelijke ordening 1985.

Waterrelevant beleid

Het streven naar een veilig, gezond en duurzaam waterbeheer staat landelijk in de belangstelling. Thema's zoals water in de stad en water als ordenend principe zijn als speerpunten aangegeven in het vigerende beleid zoals vastgelegd in de Vierde Nota Waterhuishouding (ministerie van V&W), de Nota Ruimte (ministerie van VROM), de Startovereenkomst Waterbeleid 21e eeuw (WB21), het Nationaal Bestuursakkoord Water (NBW), de Handreiking Watertoets (VROM) en het Omgevingsplan Flevoland (Provincie Flevoland).

Het beleid van het Waterschap Zuiderzeeland staat beschreven in het Ontwerp Waterbeheerplan 2007-2011. Daarnaast is de Keur van het Waterschap Zuiderzeeland een belangrijk regelstellend instrument waarmee in ruimtelijke plannen rekening moet worden gehouden. Op gemeentelijke niveau zijn het in overleg met het waterschap opgestelde gemeentelijk Waterplan en het gemeentelijke Rioleringsplan van belang.

Op Europees, nationaal en stroomgebiedniveau wordt gewerkt aan de Kaderrichtlijn Water (KRW). De KRW streeft naar duurzame en robuuste watersystemen. Basisprincipes van het nationaal en Europees beleid zijn: meer ruimte voor water, voorkomen van afwenteling van de waterproblematiek in ruimte of tijd en standstil (geen verdere achteruitgang in de huidige (2000) chemische en ecologische waterkwaliteit).

Het bovenstaande resulteert in twee drietrapsstrategieën:

Waterkwantiteit (vasthouden, bergen, afvoeren)

Waterkwaliteit (schoonhouden, scheiden, zuiveren)

Beide strategieën zijn vastgelegd in de Nota Ruimte (2006).

Aan de hand van deze waterparagraaf wordt duidelijk gemaakt hoe het vigerend waterbeleid is vertaald naar waterhuishoudkundige inrichtingsmaatregelen in het plan, hoe met water in dit plan wordt omgegaan en op welke wijze de inrichtingsmaatregelen bijdragen aan Veiligheid, Voldoende en Schoon Water.

Watertoetsproces

De initiatiefnemer heeft Waterschap Zuiderzeeland geïnformeerd over het plan door gebruik te maken van de digitale watertoets (geoportaal en e-formulier). De beantwoording van de vragen heeft er toe geleid dat de korte procedure van de watertoets is toegepast. De bestemming en de grootte van het plan hebben een geringe invloed op de waterhuishouding en de afvalwaterketen.

De beantwoording van de vragen heeft er niet toe geleid dat er nader overleg met het waterschap moet worden gevoerd. Waterschap Zuiderzeeland geeft een positief wateradvies.

Het resultatenoverzicht is als bijlage bij het plan gevoegd. De meest relevante gegevens zijn in het Waterlogboek van de gemeente Dronten opgenomen. Het logboek wordt ongeveer vier keer per jaar met Waterschap Zuiderzeeland besproken.

Invloed op de waterhuishouding

Veiligheid/Waterkeringen

Het plan ligt niet buitendijks of in de keurzones van een waterkering. Het is daarom niet te verwachten dat het plan van invloed

zal zijn op de veiligheid van een waterkering.

Er wordt in het plan geen gebruik gemaakt van bodemenergie, ofwel warmte koude opslag.

Voldoende water

Wateroverlast

Binnen het bestemmingsplan zal geen of minder 2500 m toename van verharding plaatsvinden.

Het plangebied bevindt zich niet binnen een aandachtsgebied drooglegging en wateroverlast 2050. Binnen het plangebied is geen sprake van (grond)wateroverlast.

Goed functionerend watersysteem

Het streefpeil in het plangebied bedraagt - [invullen]m NAP. Het streefpeil zal als gevolg van het plan niet veranderen. Het functioneren van het huidige watersysteem, (doorstroming, afwatering, realiseren van het gewenste peil) zal door de planuitvoering niet verslechteren.

In het plangebied wordt water gedempt. Voordat met enige demping wordt gestart, dient de compensatie van open water (verleggen, verbreden of nieuw aanleggen) te zijn aangelegd. De voor demping van bestaande watergangen gebruikte materialen moeten voldoen aan de eisen uit het Bouwstoffenbesluit bodem- en oppervlaktewaterenbescherming en het Interprovinciaal beleid voor de toepassing van secundaire grondstoffen in werken.

In het plangebied wordt nieuw water gegraven. Er wordt gestreefd naar aaneengesloten waterelementen met een minimum aantal duikers en/of andere kunstwerken en zonder doodlopende einden.

Voor het plan is grondwerk nodig. Hierbij dient aansnijden van het zandpakket voorkomen te worden vanwege ongewenste kwel of inzijging. In bepaalde situaties kan de goede kwaliteit van kwelwater benut worden.

Het plangebied bevindt zich binnen tien meter afstand van een bestaande watergang. De watergang wordt ten minste aan 1 zijde voorzien van een obstakelvrije werkstrook van minimaal 5 meter breed. Bij een waterbreedte vanaf 12 meter (Noordoostpolder vanaf 8 meter) geldt dit aan weerszijden. Hierbij wordt rekening gehouden met een benodigde doorrijhoogte van 4 meter ten behoeve van onderhoudsmateriaal.

[Invullen]: verder worden hier alle aanpassingen in het watersysteem aangegeven en wordt aangegeven hoe de waterhuishoudkundige zaken bestemd worden. Bijvoorbeeld de aanleg van watergangen, infiltratievoorzieningen. Daarnaast worden hier ook de dimensies van het watersysteem aangegeven of randvoorwaarden voor de aanleg hiervan (voor zover ruimtelijk relevant). Bijvoorbeeld de dieptes van watergangen bij streefpeil, de profielen en randvoorwaarden waaraan het watersysteem zal voldoen.

Anticiperen op Watertekort

Tijdens extreme droge perioden dient het inlaten van water mogelijk te zijn/blijven. De beschikbaarheid van water binnen het plangebied wordt in perioden van extreme droogte bepaald volgens de landelijke verdringingsreeks:

1. Veiligheid en voorkomen van onomkeerbare schade: achtereenvolgens stabiliteit waterkeringen, klink en zetting (veen en hoogveen) en natuur (gebonden aan bodemgesteldheid).
2. Nutsvoorzieningen. Achtereenvolgens drinkwatervoorzieningen en energievoorzieningen.
3. Kleinschalig hoogwaardig gebruik: tijdelijke beregening kapitaalintensieve gewassen en proceswater.
4. Overige belangen: scheepvaart, landbouw, natuur (zolang geen onomkeerbare schade optreedt), industrie, waterrecreatie en binnenvisserij.

Schoon water

Goede structuurdiversiteit

Bij de inrichting van het watersysteem wordt gestreefd naar het realiseren van een ecologisch gezond watersysteem. Oevers worden bij voorkeur en indien passend bij de functie natuurvriendelijk ingericht.

Goede oppervlaktewaterkwaliteit

Er worden geen uitlogende bouwmaterialen (zoals zinken dakgoten) gebruikt.

Goed omgaan met afvalwater

Voor nieuw te ontwikkelen terreinen wordt uitgegaan van het afkoppelen van regenwater en is de aanleg van een "zuiverend" gescheiden rioolstelsel een voorwaarde.

Het regenwater afkomstig van schone oppervlakken wordt geïnfiltreerd of direct afgevoerd naar open water. Het afstromend regenwater van vervuilde oppervlakken wordt gezuiverd.

Schoon regenwater is:

Regenwater van verhardingen met een verkeersintensiteit
Regenwater vanaf parkeerplaatsen met
Regenwater van daken/woningen waarbij geen voor het watersysteem schadelijke uitloegbare stoffen zijn gebruikt;
Regenwater van onverhard terrein;
Regenwater van centrumgebieden (m.u.v. marktterreinen).

Verontreinigingen door stedelijk afvalwater (huishoudelijk afvalwater en bedrijfsafvalwater) worden voorkomen.

Indien er binnen het plan wordt afgeweken van bovengenoemde uitgangspunten, wordt verzocht contact op te nemen met de betreffende contactpersoon van Waterschap Zuiderzeeland.

Overige procedures bij Waterschap Zuiderzeeland
Voor het plan wordt verwacht dat een keurvergunning nodig is: nee
Voor het plan wordt verwacht dat een WVO-vergunning nodig is: nee
Voor het plan wordt verwacht dat een melding Bouwstoffenbesluit nodig is: nee

Eventueel benodigde vergunningen worden niet met deze waterparagraaf geregeld. Indien een of meerder antwoorden op de hierboven gestelde vragen ja is, dan wordt een kopie van dit formulier automatisch doorgestuurd naar het team Vergunningverlening van Waterschap Zuiderzeeland. Indien een vraag onterecht met nee is beantwoord, blijft de opdrachtgever voor de realisatie van het plan verantwoordelijk voor de verplichtingen.

Verklaring

Dit document is een automatisch gegenereerd bestand op basis van de door u ingevulde gegevens. U bent akkoord gegaan met de door u ingevulde gegevens en heeft verklaard dat alles naar waarheid is ingevuld.

De WaterToets 2012